

Modelo de cogestão das áreas protegidas - Parque Natural de Serra de São Mamede



Relatório de Progresso das atividades desenvolvidas

No âmbito do
“Protocolo nº 12/2020
de colaboração técnica e financeira”, entre o

FUNDO AMBIENTAL



Índice

1. Enquadramento.....	5
2. Descrição sumária	7
2.1. Dinamização do modelo de cogestão da área protegida;	7
2.2. Envolvimento dos principais atores locais na cogestão da área protegida;	8
2.3. Promoção da gestão participativa no desenvolvimento do modelo de cogestão;	8
2.4. Levantamento e planeamento no âmbito da sensibilização/comunicação sobre o capital natural existente na área protegida.....	8
2.5. Elaboração e aprovação do plano de cogestão da área protegida e respetivo financiamento	8
2.6. Outras atividades.....	8
3. Execução Física	9
4. Execução Financeira	12
5. Considerações finais	13
Anexos	15

Índice de Tabelas

Tabela 1 - Representantes da Comissão de Cogestão.....	7
Tabela 2 - Ações Realizadas / Taxa de Realização	11
Tabela 3 - Execução Financeira / Taxa de Realização	11
Tabela 4 - A previsão da execução financeira até ao próximo relatório de Progresso.....	Erro!

Marcador não definido.

Índice de Cronograma

Cronograma 1 - Cronograma das ações futuras.....	13
--	----

1. Enquadramento

O Parque Natural da Serra de São Mamede, criado pelo Decreto-Lei n.º 121/89, de 14 de abril, é uma área protegida de âmbito nacional.

*“Em alinhamento com a Estratégia Nacional de Conservação da Natureza e Biodiversidade 2030, aprovada com a Resolução do Conselho de Ministros n.º 55/2018, de 7 de maio, e em cumprimento do previsto na Lei n.º 50/2018, de 16 de agosto, que estabelece o quadro da transferência de competências para as autarquias locais e para as entidades intermunicipais, o Decreto-Lei n.º 116/2019, de 21 de agosto, instituiu o modelo de cogestão das áreas protegidas de âmbito nacional, com os objetivos de criar uma dinâmica partilhada de valorização da área protegida, tendo por base a sua sustentabilidade, estabelecer procedimentos concertados, que visem um melhor desempenho na salvaguarda dos valores naturais e na resposta às solicitações da sociedade, e gerar uma relação de maior proximidade aos cidadãos e às entidades relevantes para a promoção do desenvolvimento sustentável de cada área protegida. O modelo de cogestão estabelecido envolve, a par do conselho estratégico já previsto no artigo 8.º, alínea c), do Regime Jurídico da Conservação da Natureza e da Biodiversidade, aprovado pelo Decreto -Lei n.º 142/2008, de 24 de julho, e no artigo 9.º do Decreto -Lei n.º 43/2019, de 29 de março, uma **comissão de cogestão da área protegida**, destinada a promover especificamente, nos domínios da promoção, da sensibilização e da comunicação, a participação na gestão da área protegida das diversas entidades com atribuições relevantes para o efeito. Nos termos do n.º 7 do artigo 7.º do Decreto-Lei n.º 116/2019, de 21 de agosto, os membros da comissão de cogestão previstos nas alíneas b), c) e e) do n.º 1 do mesmo artigo são designados por despacho dos membros do Governo responsáveis pelas áreas da conservação da natureza e do ensino superior, que indica também o seu presidente, conforme previsto na alínea a) do n.º 1, o representante das entidades referidas na alínea d) do n.º 1 e a duração do mandato da comissão de cogestão, que não deverá ser inferior a quatro anos.*

A 3 de julho de 2020, os quatro municípios que integram o Parque Natural da Serra de São Mamede — Arronches, Castelo de Vide, Marvão e Portalegre — solicitaram ao ICNF, I. P., a adoção do modelo de cogestão, nos termos do n.º 2 do artigo 4.º do Decreto -Lei n.º 116/2019, de 21 de agosto, tendo igualmente, nos termos da alínea a) do n.º 1 e do n.º 2 do artigo 7.º do mesmo decreto-lei, designado o presidente da Câmara Municipal de Castelo de Vide para presidir à comissão de cogestão e o presidente da Câmara Municipal de Portalegre para o substituir nas situações de impedimento ou ausência.

Como representante de instituições de ensino superior relevantes para o desenvolvimento sustentável dos territórios abrangidos pela área protegida, nos termos da alínea c) do n.º 1 e do n.º 4 do artigo 7.º do Decreto -Lei n.º 116/2019, de 21 de agosto, foi designado o Instituto Politécnico de Portalegre.

O representante de organizações não-governamentais de ambiente e equiparadas, nos termos da alínea d) do n.º 1 e do n.º 6 do artigo 7.º do Decreto -Lei n.º 116/2019, de 21 de agosto, foi designado nominalmente pela Confederação Portuguesa das Associações de Defesa do Ambiente.

Como entidades relevantes para o desenvolvimento sustentável dos territórios abrangidos pela área protegida, nos termos da alínea e) do n.º 1 do artigo 7.º do Decreto -Lei n.º 116/2019, de 21 de agosto, foram indicadas a Associação de Lugares da Serra Alentejana, a Associação de Agricultores do Distrito de Portalegre e o Turismo do Alentejo, E. R. T.

Em reunião do conselho estratégico do Parque Natural da Serra de São Mamede, realizada em 17 de julho de 2020, foi emitido o parecer prévio deste conselho estratégico e do ICNF, I. P., previsto no n.º 5 do artigo 7.º do Decreto-Lei n.º 116/2019, de 21 de agosto, sob proposta dos municípios abrangidos pela área protegida, relativo à designação dos representantes das entidades referidas nas alíneas c) e e) do n.º 1 do mesmo artigo.”

A 28 de dezembro, o Parque Natural da Serra de São Mamede tornou-se na primeira área protegida do País a ter uma Comissão de Cogestão, através da publicação do Despacho n.º 12612/2020.

Despacho n.º 12612/2020 a 28 de dezembro, determina a composição da comissão de cogestão do Parque Natural da Serra de São Mamede:

- a) O presidente da Câmara Municipal de Castelo de Vide, que preside à comissão de cogestão, sendo substituído, nas situações de impedimento ou ausência, pelo presidente da Câmara Municipal de Portalegre;*
- b) O diretor regional da Conservação da Natureza e Florestas do Alentejo, sendo substituído, nas situações de impedimento ou ausência, pelo chefe da Divisão de Cogestão de Áreas Protegidas do Alentejo;*
- c) Representante do Instituto Politécnico de Portalegre;*
- d) Representante de organizações não-governamentais de ambiente e equiparadas, designado pela Confederação Portuguesa das Associações de Defesa do Ambiente;*
- e) Representante da Associação de Lugares da Serra Alentejana;*
- f) Representante da Associação de Agricultores do Distrito de Portalegre;*

g) Representante da Entidade Regional do Turismo do Alentejo/Ribatejo.

Tabela 1 - Representantes da Comissão de Cogestão

Representantes na comissão de cogestão	
Câmara Municipal	António Pita – CM de Castelo de Vide (preside) Adelaide Teixeira – CM de Portalegre (substitui)
ICNF	Olga Martins (efetiva) João Carlos Farinha (substitui)
Instituto Politécnico de Portalegre	Luis Carlos Loures (efetivo) Fernando Rebola (suplente)
Representante da CPADA	José Manuel Janela (efetivo) Nuno Filipe Alegre (suplente)
Associação de Lugares da Serra Alentejana	Jorge Velez (efetivo) José Manuel Coelho (suplente)
Associação de Agricultores do Distrito de Portalegre	Maria de Jesus Ceia (efetiva) Telma Maria Feiteira (suplente)
Entidade Regional do Turismo do Alentejo/Ribatejo	Vitor Silva (efetivo) Carla Mocito (suplente)

Fonte: Elaboração própria

2. Descrição sumária

O relatório refere-se ao período 01 de janeiro a 31 de maio de 2022.

O protocolo nº 12/2020 “Protocolo de Colaboração Técnica e Financeira” tem como objetivos gerais, criar o apoio técnico e operacional à implementação das atividades consideradas prioritárias no âmbito da promoção da cogestão das áreas protegidas, definida no Decreto – Lei n.116/2019, de 21 de agosto, apoio este que abrangerá o pagamento dos meios humanos e materiais necessários e adequados associados à dinamização das atividades.

Objetivos específicos: 1º Fase – Arranque do Modelo de Cogestão:

2.1. Dinamização do modelo de cogestão da área protegida;

- Apoio realização das reuniões da comissão de cogestão.
- Estabelecimento de compromissos estratégicos entre os diferentes elementos integrantes da comissão de cogestão.
- Propostas de plano anual de atividades e orçamento.

2.2. Envolvimento dos principais atores locais na cogestão da área protegida;

- Identificação dos principais atores locais.
- Comunicação do modelo de cogestão aos atores locais.
- Identificação de propostas de projetos/ações prioritárias pelos atores locais na valorização da área protegida.
- Estabelecimento de parcerias no território.

2.3. Promoção da gestão participativa no desenvolvimento do modelo de cogestão;

- Inquéritos de opinião.
- Sessões participativas com todos os interessados na gestão da área protegida.
- Reuniões com os principais atores locais e outros interessados.
- Divulgação periódica de informação relevante no âmbito da cogestão da área protegida.

2.4. Levantamento e planeamento no âmbito da sensibilização/comunicação sobre o capital natural existente na área protegida

- Levantamento dos principais atributos da área protegida que revela comunicar.
- Identificação das necessidades da área protegida em termos de sensibilização/comunicação exterior e de infraestruturas de apoio à visitação.
- Elaboração de proposta de plano de sensibilização / comunicação.

2.5. Elaboração e aprovação do plano de cogestão da área protegida e respetivo financiamento

- Elaboração de proposta do plano de cogestão

2.6. Outras atividades

- Reporte ao ICNF I.P., e à comissão de cogestão
- Reporte ao Fundo Ambiental.

3. Execução Física

Nos meses referentes á realização deste relatório, a Comissão de Cogestão executou 5 reuniões da Comissão de Cogestão, com a periodicidade mensal (05 de janeiro; 10 de fevereiro; 02 de março; 07 de abril) e uma reunião de trabalho 04 de maio.

- Atas nº 1; 2; 3 e 4 (Anexo1);

- Apresentação do Modelo de Cogestão do Parque Natural da Serra de São Mamede(PNSSM) nos quatro Concelhos que compõem o PNSSM (Arronches, Castelo de Vide, Marvão e Portalegre) – nesta apresentação evidenciou-se a importância das Áreas Protegidas do Modelo de Cogestão seus objetivos e funções, referindo o ponto de situação do modelo de Cogestão, bem como a apresentação dos resultados do inquérito de opinião aos atores locais. Apresentação do Modelo de Cogestão nos Concelhos de Castelo de Vide e Arronches 11 de fevereiro, Concelho de Portalegre 11 de março, e Concelho de Marvão 16 de março (Anexo2);

- Vídeo do Parque Natural da Serra de São Mamede, inserido no Projeto Guardiões – Fórum da Energia ([20+](#) [Facebook](#))

- Comemoração do Dia Mundial da Árvore, sensibilizar a população para a importância da preservação das árvores. Reflorestação no Parque Natural da Serra de São Mamede foram plantadas 800 árvores autóctones. Os pequenos sobreiros, carvalhos e castanheiros vão enriquecer a paisagem do Parque Natural (Serra de São Paulo) e são parte integrante de uma estratégia que pretende manter longe o risco de grandes incêndios florestais. As questões ambientais e os problemas a elas associados estão na ordem do dia e são uma realidade com que nos deparamos nas ações mais básicas do nosso quotidiano nas quais os gestos do dia-a-dia fazem toda a diferença. É com base nesta convicção que a Comissão de Cogestão e os Municípios inseridos no PNSSM, pretendem desenvolver e dinamizar projetos e iniciativas de sensibilização que procuram contribuir para a informação e formação de cidadãos ambientalmente mais conscientes e que participem ativamente na preservação do meio ambiente.

- A Comissão de Cogestão do PNSSM foi parceira na realização de uma candidatura á Fundação La Caixa, com os diversos Municípios que compõem o PNSSM e com membros integrantes da Comissão de Cogestão, o promotor do projeto é o Instituto Politécnico de Portalegre (IPP), a candidatura aborda da criação de uma rota transfronteiriça iniciando-se em Cáceres e terminando no Parque Natural da Serra de São Mamede, bem como a realização de diversas

atividades ao longo da rota evidenciando os valores naturais e patrimoniais existentes no território (Anexo 3)

- Realização de uma reunião para análise de estratégias de cooperação e financiamento para o futuro, reuniu-se os membros da Comissão de Cogestão, os autarcas dos concelhos que compõem PNSSM (Arronches, Castelo de Vide, Marvão e Portalegre), o Alcaide do Ayuntamiento de Valência de Alcântara, e o Diretor da Entidade Regional de Turismo o qual apresentou diversas soluções proveitosas para definição de uma estratégia e plano de ação para o território do Parque Natural da Serra de São Mamede (Anexo 4)

- Elaboração do Plano de Atividade da Comissão de Cogestão do PNSSM 2022. (Anexo 5)

- Participação na V Feira de Espargos Burguillos del Cerro – Badajoz dias 1,2 e 3 de abril 2022. A Comissão de Cogestão participou na feira com diversa informação do Parque Natural, dos membros integrantes da Comissão e dos quatro concelhos que constituem o PNSSM (Anexo 6)

- Fase de elaboração de um vídeo turístico alusivo ao Parque Natural da Serra de São Mamede, no âmbito de uma candidatura da Comunidade Intermunicipal do Alto Alentejo (CIMAA).

- Participação nas festas da Cidade de Portalegre com um stand da Comissão de Cogestão PNSSM, realizou-se dias 20,21,22 e 23 de maio 2022 (Anexo 7)

- Apresentação dos guias, Flora, Fauna, Micobiota e Património Geológico e Arqueológico do Parque Natural da Serra de São Mamede, elaborados no âmbito de um projeto Portugal 2020, FEDER, ICNF e Municípios, realizado pela Universidade de Évora, (Anexo 8)

- Webinar de apresentação dos guias Flora, Fauna, Micobiota e Património Geológico e Arqueológico do PNSSM.

- Comemoração do dia Europeu dos Parques Naturais (24 de maio) o Município de Castelo de Vide com a coordenação da Comissão de Cogestão do PNSSM desenvolveu uma atividade com Academia Sénior de Castelo de Vide promovendo uma observação de aves na zona da Barragem de Pova e Meadas e seguidamente de uma visita á exposição de aves do concelho que se encontra no Centro Interpretativo da Barragem, sensibilizando a comunidade para a riqueza ornitológica existente no território (Anexo 9)

- Elaboradas diversas publicações na página do Instagram da Comissão de Cogestão do PNSSM

Dando cumprimento Anexo III, atividades a desenvolver no âmbito do Protocolo de colaboração Técnica e Financeira, a tabela seguinte demonstra a Atividades a desenvolver e a Taxa de Realização até agora executada.

Tabela 2 - Ações Realizadas / Taxa de Realização

Objetivo específico	Atividades a desenvolver	Resultados	Taxa de realização
Dinamização do modelo de cogestão da área protegida	Apoio realização das reuniões da comissão de cogestão.	Reuniões mensais, Ata reuniões	100%
	Definição de modo de relacionamento entre os elementos da comissão de cogestão.	Regulamento de funcionamento da Comissão de Cogestão	100%
	Estabelecimento de compromissos estratégicos entre os diferentes elementos integrantes da comissão de cogestão.	Síntese compromissos estratégicos assumidos pela Comissão de Cogestão	100%
	Proposta de plano anual atividades e orçamento	Plano anual de atividades e orçamento para 2022	90%
Envolvimento dos principais atores locais na cogestão da área protegida	Identificação dos principais atores locais.	Lista atualizada dos principais atores locais	100%
	Comunicação do modelo de cogestão aos atores locais	Brochura informativa sobre a cogestão da área protegida	100%
	Caraterização do território e identificação de constrangimentos /potencialidades na gestão da área protegida na perspetiva dos atores locais	Inquéritos para realização de memorando	50%
	Identificação de prioridades/necessidades do território pelos atores locais e de potenciais áreas de atuação conjunta.	Reuniões com os atores locais	30%
	Identificação de propostas de projetos/ações prioritárias pelos atores locais na valorização da área protegida.	Reuniões com os atores locais	30%
	Estabelecimento de parcerias no território.	Reuniões com os atores locais formalização de acordos de parceria	50%
Promoção da gestão participativa no desenvolvimento do modelo de cogestão	Inquéritos de opinião	Recolha contributos	100%
	Sessões participativas com todos os interessados na gestão da área protegida.	Síntese e conclusões das sessões	0%
	Reuniões com os principais atores locais e outros interessados	Atas das reuniões realizadas/conclusões	0%
	Consulta pública de proposta do plano de cogestão	Relatório da consulta pública	0%
	Divulgação periódica de informação relevante no âmbito da cogestão da área protegida	Notas informativas sobre atividades desenvolvidas	50%

Levantamento e planeamento no âmbito da sensibilização/comunicação sobre o capital natural existente na área protegida	Levantamento dos principais atributos da área protegida que revela comunicar	Proposta de plano de sensibilização	80%
	Identificação das necessidades da área protegida em termos de sensibilização/ comunicação exterior e de infraestruturas de apoio à visitação	Proposta de plano de sensibilização	80%
Elaboração e aprovação do plano de cogestão da área protegida e respetivo financiamento	Elaboração de proposta do plano de cogestão	Diagnóstico sobre a área protegida	30%
Outras atividades	Reporte ao ICNF I.P.,e à comissão de cogestão	Reportes periódicos das atividades desenvolvidas	100%
	Reporte ao Fundo Ambiental	Informação sobre execução física e financeira protocolo	100%

Fonte: Elaboração própria com base no Protocolo Colaboração Técnica e Financeira do Fundo Ambiental

4. Execução Financeira

Tabela 3- Execução Financeira / Taxa de Realização

Rúbrica de despesa	Número de ordem	Descrição de despesa	Fornecedor	Data	Valor unitário	Valor Iva	Valor Total	Taxa Realização
020220	3476	Recibo salário dezembro	Sónia Ribeiro	27/12/2021	1 490,00€		1490,00€	100%
020220	297	Recibo salário janeiro	Sónia Ribeiro	07/02/2022	1 490,00€		1490,00€	100%
020220	536	Recibo salário fevereiro	Sónia Ribeiro	03/03/2022	1 490,00€	342,70 €	1832,70€	100%
020220	866	Recibo salário março	Sónia Ribeiro	05/04/2022	1 490,00€	342,70 €	1832,70€	100%
020220	992	Recibo salário abril	Sónia Ribeiro	28/04/2022	1 490,00€	342,70 €	1832,70€	100%
020220	1413	Recibo salário maio	Sónia Ribeiro	30/05/2022	1 490,00€	342,70 €	1832,70€	100%
02022599	313	Folhetos Comissão	Tipografia CasteloVidense	28/01/2022	250,00€	57,50€	307,50€	100%
Total					9190,00€	1428,30€	10618,30€	

Fonte: Elaboração Própria

Taxa de realização acumulada 25,51%.

Conforme o estipulado no Protocolo de Colaboração Técnica e Financeira, na Cláusula 5.^a ponto 2. a):

Até a data do referido relatório o **valor total** recebido foi de **55 000,00€**.

	Data	Valor	Taxa de Realização
Recebimento	26/05/2021	10 000,00€	10%
Recebimento	16/07/2021	30 000,00€	30%
Recebimento	15/12/2021	15 000,00€	15%

Fonte: Elaboração Própria

Taxa de realização total de 55%.

5. Considerações finais

De uma forma geral, e dando cumprimento ao Anexo III “Atividades a desenvolver no âmbito do Protocolo de colaboração Técnica e Financeira “.

Cronograma 1 - Cronograma das ações futuras

Atividades a desenvolver	17	18	19	20	21	22	23
	A) Dinamização do modelo de cogestão na área protegida						
1. apoio à realização das reuniões da comissão de cogestão	X	X	X	X	X	X	X
2. proposta plano anual de atividades e orçamento	X	X					
3. execução dos compromissos estratégicos assumidos pela comissão de cogestão				X	X	X	X
B) Envolvimento dos principais atores locais na cogestão da área protegida							
1. caracterização do território e identificação de constrangimentos/potencialidades na gestão da área protegida na perspetiva dos atores locais	X	X					
2. identificação de prioridades/necessidades do território pelos atores locais e de potenciais áreas de atuação conjunta	X	X	X				
3. identificação de propostas de projetos/ações prioritários pelos atores locais na valorização da área protegida	X	X	X				
4. estabelecimento de parcerias no território	X	X					
5. aferição dos principais atores locais e avaliação das parcerias existentes				X	X	X	X
6. dinamização das parcerias existentes				X	X	X	X
C) Promoção da gestão participativa no desenvolvimento do modelo de cogestão							
1. sessões participativas com todos os interessados na gestão da área protegida	X	X					
2. reuniões com principais atores locais e outros interessados		X	X				

3. consulta pública de proposta do plano de cogestão			X	X	X		
4. divulgação periódica de informação relevante no âmbito da cogestão da área protegida		X	X	X	X	X	X
5. divulgação prévia dos projetos/ações a implementar no âmbito da cogestão da AP				X	X	X	
D) Levantamento e planeamento no âmbito da sensibilização/comunicação sobre o capital natural existente na área protegida							
1. identificação das necessidades da área protegida em termos de sensibilização/comunicação exterior e de infraestruturas de apoio à visitaçao	X	X					
2. elaboração de proposta de plano de sensibilização/comunicação	X	X	X				
3. aprovação do plano de sensibilização/comunicação				X	X	X	X
E) Elaboração e aprovação do plano de cogestão da área protegida e respetivo financiamento							
1. elaboração de proposta do plano de cogestão				X	X	X	X
2. aprovação do plano de cogestão, ponderando e considerando os resultados da consulta pública							X
3. desenvolvimento do plano de cogestão							X
Outras atividades							
Reporte ao ICNF, I. P. e à comissão de cogestão	X	X	X	X	X	X	X
Reporte ao Fundo Ambiental	X						X

Fonte: Elaboração Própria com base em representação de uma tabela do Fundo Ambiental

Anexos

Anexo1

Comissão de Gestão do Parque Natural da Serra de São Mamede
Ata nº 1/2022

----- Aos cinco dias do mês de janeiro do ano dois mil e vinte e dois, pelas catorze horas e trinta minutos, teve lugar a primeira reunião da **Comissão de Gestão do Parque Natural da Serra de São Mamede (PNSSM)**, com a seguinte ordem de trabalhos:-----

-----**Ponto I.** Aprovação da ata da reunião anterior;-----

-----**Ponto II.** Informações sobre a reunião realizada no dia 23 de novembro com a presença de presidentes dos Municípios que compõem o PNSSM;-----

-----**Ponto III.** Ponto de situação da constituição da Associação de Municípios da Serra de São Mamede;-----

-----**Ponto IV.** Ação de Reflorestação na Serra de São Mamede (Serra de São Paulo);-----

-----**Ponto V.** Apresentação das ações realizadas no âmbito do plano de atividades de 2021;-----

-----**Ponto VI.** Outros assuntos-----

----- Estiverem presentes os seguintes membros:-----

----- António Manuel Nobre Pita (AMP), Presidente de Comissão da Gestão do PNSSM;-----

----- João Carlos Farinha (JCF), Chefe de Divisão de Gestão da Áreas Protegidas / ICNF, I.P.;-----

----- Fernando Rebola (FR), Vice-Presidente do Instituto Politécnico de Portalegre;-----

----- Carla Mocito (CM), representante da Entidade Regional do Turismo Alentejo/Ribatejo;-----

----- Maria de Jesus Raimundo (MJR), representante da Associação dos Agricultores do Distrito de Portalegre.-----

----- José Janela (JJ), representante da Quercus - Associação Nacional de Conservação da Natureza;-----

----- Estiverem ainda presentes na reunião os técnicos:-----

----- Sónia Manuela Ribeiro (SMR), Técnica da Comissão da Gestão do PNSSM.-----

----- O Presidente da Comissão de Gestão, António Manuel Nobre Pita abriu a reunião, agradecendo a presença dos elementos e iniciou a ordem de trabalhos.-----

5 de janeiro 2022 Fls. 1

Comissão de Gestão do Parque Natural da Serra de São Mamede
----- IV -----

-----**AÇÃO DE REFORESTAÇÃO NA SERRA DE SÃO MAMEDE (SERRA DE SÃO PAULO)**-----

----- (AP) mencionou que desde dos incêndios de 2003, de forma a ajudar a natureza a recuperar dos efeitos desta tragédia, anualmente desenvolve-se ações de reflorestação com as pessoas que vivem no mundo rural, bem como em terrenos municipais de forma ir ao encontro das preocupações da biodiversidade, desde então já foram plantadas cerca de dezasseis mil árvores, muito da ação das parcerias que mantemos com Adenex (Associação espanhola para defesa da Natureza), colabora conosco neste tipo de ações. Efetuou-se uma candidatura que foi aprovada, o viveiro de Malcata forneceu 1000 árvores autóctones. Pretende-se fazer a ação reflorestação e associar o evento à Comissão de Gestão e a outras Entidades.-----

----- José Janela (JJ), parabéns por essas iniciativas e gostava de participar nesta ação.-----

----- (AP) referiu a importância da plantação em terrenos públicos onde haja o compromisso dos Municípios de realizar a gestão e manutenção adequada. Quando temos plantas a mais, estimulamos a plantação junto dos nossos proprietários, mas o foco é realização destas ações reflorestação em terrenos públicos de forma não ser produção avulso originando perda de continuidade da vigilância das árvores.-----

----- (JJ) referiu que a Quercus também tem estes projetos, existe projeto "criar Bosques" que é realizado em terrenos públicos.-----

----- V -----

-----**APRESENTAÇÃO DAS AÇÕES REALIZADAS NO ÂMBITO DO PLANO DE ATIVIDADES DE 2021**-----

----- (SR) apresentou o plano de atividades referente ao ano de 2021 e juntamente com os membros presentes realizou-se a verificação da execução das atividades propostas pelas diversas entidades referentes ao Plano de Atividade e Orçamento de 2021-----

----- (JCF) referiu que plano de atividades de 2021 foi à busca de um caminho, que no próximo Plano de Atividades um dos pontos seja a criação do logo para a Comissão.-----

----- (AP) deu os parabéns apesar do ano atípico a Comissão de Gestão conseguiu desenvolver a maioria das atividades propostas no Plano de Atividades 2021.-----

5 de janeiro 2022 Fls. 3

Comissão de Gestão do Parque Natural da Serra de São Mamede
----- I -----

-----**APROVAÇÃO DA ATA DA REUNIÃO ANTERIOR**-----

----- O Presidente da Comissão colocou a ata da nona reunião a votação, sendo a mesma aprovada por unanimidade dos membros presentes.-----

----- II -----

-----**INFORMAÇÕES SOBRE A REUNIÃO REALIZADA NO DIA 23 DE NOVEMBRO COM A PRESENÇA DE PRESIDENTES DOS MUNICÍPIOS QUE COMPÕEM O PNSSM**-----

----- O presidente da Comissão António Pita (AP), informou que na sequência das eleições do dia 26 de setembro, das quais resultaram alterações nas presidências das Câmaras Municipais de Arronches e Portalegre, impunha-se efetuar o ponto de situação em que se encontra a funcionar a Comissão de Gestão, bem como o balanço das atividades desenvolvidas desde o início de funcionamento da Comissão de Gestão. Ficou o compromisso que, brevemente, irá ser constituído formalmente a Associação de Municípios do Parque Natural da Serra de São Mamede.-----

----- (AP) referiu que foi igualmente reiterada a confiança ao Município de Castelo de Vide para continuar a assumir a presidência da Comissão de Gestão, na medida em que foi colocada a possibilidade de realização de eleições para o cargo tendo em conta o recente processo eleitoral.-----

----- III -----

-----**PONTO DE SITUAÇÃO DA CONSTITUIÇÃO DA ASSOCIAÇÃO DE MUNICÍPIOS DA SERRA DE SÃO MAMEDE**-----

----- O presidente da Comissão (AP) mencionou que o Município de Portalegre já levou a alteração dos Estatutos da Associação de Municípios do PNSSM, à Assembleia Municipal e foi aprovada, como tal encontram-se reunidas as condições para avançar para a realização das fiscurtas da Constituição da Associação de Municípios da Serra de São Mamede.-----

----- (JCF) referiu que deve de existir um Protocolo mais detalhado relativamente à cedência da Quinta dos Olhos de Água.-----

----- (AP) mencionou que é necessário fazer uma leitura mais pormenorizada ao Protocolo de Cedência e com a articulação dos Gabinetes Jurídicos dos Municípios executem o devido Regulamento de Funcionamento da Associação.-----

5 de janeiro 2022 Fls. 2

Comissão de Gestão do Parque Natural da Serra de São Mamede
----- (AP) solicitou ao IPP a ajuda em diversas áreas nomeadamente, Comunicação, Design, Gestão, através de estágios.-----

----- (FR) referiu em relação aos estágios é uma mais valia poder colocar os nossos estagiários na região e contribuir da melhor forma para o desenvolvimento desta região.-----

----- VI -----

-----**OUTROS ASSUNTOS**-----

----- (AP) informou que a Rede Cycling possui vários percursos, entre outubro de 2020 e outubro 2021 o site obteve cento e noventa e oito mil e novecentas visualizações, cinquenta e quatro mil destas foi aos percursos de Castelo de Vide e Marvão.-----

----- O Técnico de informática do Município de Castelo de Vide Marco Mestre informou que se vai proceder à instalação de dois contadores pedonais no âmbito do Projeto Feel Nature, um na zona do Castelo e outro no centro da Vila de forma obter novas métricas de contagem de visitação.-----

----- Não havendo mais assuntos a tratar, deu-se por encerrada a reunião quando eram dezasseis horas e quinze minutos.-----

----- Para constar se lavrou a presente ata, que eu Sónia Manuela dos Santos Ribeiro, Técnica da Comissão de Gestão PNSSM, redigi e assino, de seguida ao Senhor Presidente da Comissão.-----

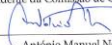
O Presidente da Comissão de Gestão do PNSSM,

António Manuel Nobre Pita

A Técnica Superior,

Sónia Manuela Ribeiro

5 de janeiro 2022 Fls. 4

Ata nº 2/2022

— Aos dez dias do mês de fevereiro do ano dois mil e vinte e dois, pelas catorze horas e trinta minutos, teve lugar a segunda reunião da Comissão de Cogestão do Parque Natural da Serra de São Mamede (PNSSM), com a seguinte ordem de trabalhos: —

- Ponto I. Aprovação da ata da reunião anterior;
- Ponto II. Apresentação projeto "Boa Terra" - por Hans Martin;
- Ponto III. Apresentação da candidatura "A Última Rota de Sefarad - da Expulsão à Esperança";
- Ponto IV. Apresentação do Modelo de Cogestão do Parque Natural da Serra de São Mamede à população dos quatro Concelhos (Arronches; Castelo de Vide; Marvão e Portalegre);
- Ponto V. Apresentação do folheto de Ornitologia;
- Ponto VI. Início dos trabalhos para a execução do Plano de atividades da Comissão de Cogestão para o ano 2022;
- Ponto VII. Outros assuntos.

— Estiverem presentes os seguintes membros: —
— António Manuel Nobre Pita (AMP), Presidente de Comissão da Cogestão do PNSSM;
— Olga Martins (OM), Diretora Regional da Conservação da Natureza e Florestas do Alentejo / Instituto da Conservação da Natureza e das Florestas; LP (ICNF);
— Fernando Rebola (FR), Vice-Presidente do Instituto Politécnico de Portalegre;
— Carla Mocio (CM), representante da Entidade Regional do Turismo Alentejo/Ribatejo;
— Jorge Alberto Velez (JAV), Presidente da Direção Lugares da Serra Alentejana;
— José Janela (JJ), representante da Quercus - Associação Nacional de Conservação da Natureza;

— Estiverem ainda presentes na reunião os técnicos: —
— Sónia Manuela Ribeiro (SMR), Técnica da Comissão da Cogestão PNSSM.
— João Carlos Farinha (JCF), Chefe de Divisão de Cogestão das Áreas Protegidas / ICNF, I.P.;

10 de fevereiro 2022

Fs. 1

— (JCF) questionou aos promotores do projeto, se o desperdício de lâ é só do conchilo. —

— Ricardo Oliveira (RO), referiu que os desperdícios de lâ preferencialmente são os do conchilo, mas não são suficientes têm de recorrer a outros. Informou que a empresa em causa pretende investir parte dos lucros em reflorestação. —

III

APRESENTAÇÃO DA CANDIDATURA "A ÚLTIMA ROTA DE SEFARAD - DA EXPULSÃO À ESPERANÇA"

— O presidente da Comissão (AP) informou os presentes da realização de uma candidatura ao abrigo do programa "Promove o Futuro do Interior", esta pretendida ser realizada no âmbito da Comissão de Cogestão não possuindo forma jurídica não é elegível para candidaturas, deste modo solicitou-se ao Instituto Politécnico de Portalegre membro desta Comissão a pretensão de assumir a liderança deste projeto. O objetivo deste projeto é a criação de um novo produto turístico, a criação de uma rota a partir de Cáceres até ao Parque Natural da Serra de São Mamede, visando a promoção do território a nível internacional. O projeto tem várias ações interligadas para além da promoção turística importa que simultaneamente se promova o território e os seus recursos ambientais e culturais através de intercâmbios, encontros, vivências e experiências é absolutamente indispensável a qualificação e diversidade da oferta através de uma programação cultural e artística. —

IV

APRESENTAÇÃO DO MODELO DE GESTÃO DO PARQUE NATURAL DA SERRA DE SÃO MAMEDE À POPULAÇÃO DOS QUATRO CONCELHOS (ARRONCHES; CASTELO DE VIDE; MARVÃO E PORTALEGRE)

— (AMP) mencionou a realização de sessão pública de apresentação do Modelo de Gestão agendada para o dia 11 de fevereiro, Castelo de Vide no período da manhã e Arronches no período da tarde. A Diretora Regional da Conservação e Natureza e Florestas do Alentejo Olga Martins apresentará a Cogestão nas Áreas Protegidas, a técnica da Comissão Sónia Ribeiro apresentará o ponto de situação da Comissão bem como a análise ao inquérito de opinião a atores locais no âmbito da valorização do PNSSM. —

10 de fevereiro 2022

Fs. 3

— Como convidados, estiveram presentes os promotores do projeto "Boa Terra" - Hans Martin e o porta-voz da empresa Ricardo Oliveira (RO); —
— O Ornitólogo Gonçalo Elias (GE) —

— O Presidente da Comissão de Cogestão, António Manuel Nobre Pita abriu a reunião, agradecendo a presença dos elementos e iniciou a ordem de trabalhos. —

I

APROVAÇÃO DA ATA DA REUNIÃO ANTERIOR

— Por não ter sido possível aos membros da Comissão procederem às correções, propôs o Presidente da Comissão que a mesma transitasse para a próxima reunião. —

II

APRESENTAÇÃO PROJETO "BOA TERRA" - POR HANS MARTIN

— O Presidente da Comissão António Pita (AMP), agradeceu a presença dos promotores do projeto e o seu porta-voz. —

— O porta-voz da empresa Ricardo Oliveira (RO), explicou que a lâ é transformada em fertilizantes biológicos através de uma máquina que tritura esse produto de origem animal a máquina vai triturar a lâ em bocadinhos, entre os quatro e sete milímetros, referindo que o produto depois, compactado a alta pressão e higienizado a uma temperatura de 100 graus. Explicou ainda que o produto pode, a seguir, ser aplicado diretamente no solo, embora o ideal passe por efetuar uma pequena lavoura no solo, com uma profundidade de entre três a quatro centímetros. —

— (AMP) mencionou que o projeto tem o grande mérito de cumprir com princípios de sustentabilidade ambiental, sem que sejam produzidos quaisquer resíduos nefastos para o ambiente. A empresa encontra-se nesta fase a obter os respetivos licenciamentos e espera obter a certificação de produto sustentável e biológico. —

— (OM), referiu que este projeto tem potencial é de extrema relevância visando a valorização da produção agrícola. —

— O Vice-Presidente do IPP (FR), referiu que o Instituto Politécnico de Portalegre tem todo o interesse em colaborar com estas iniciativas, colocando ao dispor a oferta formativa, bem como a BioBIP - Bioenergy and Business Incubator of uma estrutura do Politécnico de Portalegre vocacionada para a incubação de empresas e/ou projetos, essencialmente de base tecnológica. —

10 de fevereiro 2022

Fs. 2

V

APRESENTAÇÃO DO FOLHETO DE ORNITOLOGIA

— O presidente da Comissão (AMP) mencionou que depois da apresentação do Ornitólogo Gonçalo Elias da riqueza ornitológica do conchilo era imprescindível a realização deste folheto. Referiu com a riqueza deste património é fundamental transformá-la em produto propondo à Diretora Olga Martins, a realização de um guia de aves do Parque Natural da Serra de São Mamede. —

— (OM) referiu que faz todo o sentido a realização de um guia de aves do Parque Natural da Serra de São Mamede, sugerindo a realização do mesmo em formato digital. —

— Ornitólogo Gonçalo Elias (GE) apresentou o folheto, mencionou que esta região tem potencial a nível das aves, que o turismo ornitológico adquiriu uma dimensão exponencial em todo Mundo. Os turistas que se dedicam a esta especialidade pretendem observar aves diferentes, como tal deslocam-se pelo Mundo à procura de diferenciadas espécies. Relativamente à realização de um guia de aves do Parque Natural da Serra de São Mamede em formato papel ou digital, seria vantajoso nos dois pois são compatíveis, conseguindo alcançar maior número de público alvo. —

— (JV) informou que assistiu a reuniões onde tomou conhecimento da existência de novos programas de apoio à oferta turística, que poderá ser uma abertura para angariar verba para a realização deste guia das aves do Parque Natural da Serra de São Mamede, que na sua opinião faz todo o sentido aproveitar esta riqueza e transformar em produto turístico. —

— (FR) mencionou que o Instituto Politécnico de Portalegre se encontra disponível para apoiar na realização do guia das aves do PNSSM. —

VI

INÍCIO DOS TRABALHOS PARA A EXECUÇÃO DO PLANO DE ATIVIDADES DA COMISSÃO DE COGESTÃO PARA O ANO 2022

— A técnica da Comissão de Cogestão (SMR) solicitou aos presentes membros contributos para realização do plano de atividades ano 2022. —

— (OM) referiu a importância de realização de atividades presenciais, ou seja, realizadas no terreno com proximidade à população, desenvolver atividades no âmbito da educação ambiental com a comunidade escolar. Mencionou a importância da colaboração dos Vigilantes da Natureza estes desenvolvem um papel crucial, para além de serem os guardiães dos valores naturais e culturais presentes nas áreas protegidas, são quem melhor conhece e quem melhor pode

10 de fevereiro 2022

Fs. 4



defender as diversas zonas. Os vigilantes também desempenham o papel de interlocutor entre os vários stakeholders.

---(FR) mencionou para desenvolver atividades de educação ambiental com a comunidade escolar dentro de áreas protegidas os docentes precisam de formação nessa área, o IPP tem acreditação para desenvolver essas formações. ---(JJ) mencionou que a Quercus desenvolve diversas atividades no âmbito da educação ambiental, informou que tem formação e certificação para efetuar essas formações junto dos docentes e que se encontra disponível para dar esse apoio.

VII

OUTROS ASSUNTOS

--- Não havendo mais assuntos a tratar, deu-se por encerrada a reunião quando eram dezasseis horas e quinze minutos.

--- Para constar se lavrou a presente ata, que eu Sónia Manuela dos Santos Ribeiro, Técnica da Comissão de Gestão PNSSM, redigi e assino, de seguida ao Senhor Presidente da Comissão.

O Presidente da Comissão de Gestão do PNSSM,

António Manuel Nobre Pita

A Técnica Superior,

Sónia Manuela Ribeiro



Ata nº 3/2022

--- Aos dois dias do mês de março do ano dois mil e vinte e dois, pelas catorze horas e trinta minutos, teve lugar a terceira reunião da Comissão de Gestão do Parque Natural da Serra de São Mamede (PNSSM), com a seguinte ordem de trabalhos:

--- Ponto I. Aprovação das atas das reuniões anteriores;

--- Ponto II. Apresentação O livro "Sem Água a Vida É uma Seca" - por Rui Andrade - "Cabeçudos";

--- Ponto III. Apresentação projeto "RAMSAT - Revitalização de áreas remotas e montanhosas através do Turismo Alternativo Sustentável" - por Ana Bernardo - CIMAA;

--- Ponto IV. Apresentação do Projeto "Guardiões"; --- Alteração: Projeto de participação em Feira - Burguillos Del Cerro - por Jorge Velez;

--- Ponto V. Apresentação pública do projeto BioBairros da Terra à Terra "Projeto Piloto de Implementação de Reciclagem na Origem de Biorresíduos no Município de Castelo de Vide";

--- Ponto VI. Outros assuntos

--- Estiverem presentes os seguintes membros:

--- António Manuel Nobre Pita (AMP), Presidente de Comissão da Gestão do PNSSM;

--- Olga Martins (OM), Diretora Regional da Conservação da Natureza e Florestas do Alentejo / Instituto da Conservação da Natureza e das Florestas; I.P.(ICNF);

--- Carla Mocito (CM), representante da Entidade Regional do Turismo Alentejo/Ribatejo;

--- Jorge Alberto Velez (JAV), Presidente da Direção Lugares da Serra Alentejana;

--- José Janela (JJ), representante da Quercus - Associação Nacional de Conservação da Natureza;

--- Estiverem ainda presentes na reunião os técnicos:

--- Sónia Manuela Ribeiro (SMR), Técnica da Comissão da Gestão PNSSM;

--- João Carlos Farinha (JCF), Chefe de Divisão de Gestão das Áreas Protegidas / ICNF, I.P.;



--- Como convidados, estiveram presentes os promotores do projeto "RAMSAT - Revitalização de áreas remotas e montanhosas através do Turismo Alternativo Sustentável" - Ana Bernardo (AB) - CIMAA;

--- Os promotores do projeto "Sem Água a Vida É uma Seca" - Rui Andrade (RA) - "Cabeçudos";

--- Apresentação pública do projeto BioBairros da Terra à Terra "Projeto Piloto de Implementação de Reciclagem na Origem de Biorresíduos no Município de Castelo de Vide" - Paulo Dias (PD)

--- O Presidente da Comissão de Gestão, António Manuel Nobre Pita abriu a reunião, agradecendo a presença de todos os elementos e deu início à ordem de trabalhos.

I

APROVAÇÃO DAS ATAS DAS REUNIÕES ANTERIORES

--- O Presidente da Comissão colocou a ata da primeira e da segunda reunião a votação, sendo as mesmas aprovadas por unanimidade dos membros presentes

III

APRESENTAÇÃO PROJETO "RAMSAT - REVITALIZAÇÃO DE ÁREAS REMOTAS E MONTANHOSAS ATRAVÉS DO TURISMO ALTERNATIVO SUSTENTÁVEL"

--- O Presidente da Comissão (AP), agradeceu a presença da Senhora engenheira Ana Bernardo pela sua disponibilidade e gratulou a pró atividade da Comunidade Intermunicipal do Alto Alentejo no nosso território.

--- A engenheira Ana Bernardo (AB), referiu que o projeto "RAMSAT- revitalização de áreas remotas e montanhosas através do Turismo Alternativo Sustentável", trata-se de uma resposta à necessidade urgente de incentivar políticas regionais para o uso sustentável dos recursos, quer ao nível do património natural e cultural, quer ao nível do turismo alternativo, promovendo uma gestão mais eficaz. Mencionou que o projeto tem como objetivo temático a proteção do ambiente, a melhoria das condições de receção e de interpretação de áreas naturais aproveitando os potenciais ativos. Referiu, que os próximos passos do projeto são aquisição de oito bicicletas elétricas, a colocar nos postos de turismo dos municípios que constituem o Parque Natural da Serra de São Mamede; a criação de um passaporte que garanta que os visitantes percorram os



concelhos de incidência do projeto RAMSAT e a realização de um vídeo promocional alusivo ao PNSSM, motivo pelo qual se apresentou este projeto nesta reunião para recolha de contributos para a realização do vídeo promocional.

--- O Presidente da Comissão (AP), questionou a forma de utilização dessas bicicletas, bem como a definição dos itinerários para o carimbo do passaporte.

--- (AB) referiu que a aquisição das bicicletas ficou a cargo de uma empresa de Portalegre, os custos de aquisição das mesmas serão suportados em títula e cinco por cento CIMAA e os restantes quinze por cento pelos municípios que compõem o PNSSM (Arronches, Castelo de Vide, Marvão e Portalegre). Relativamente ao passaporte pretende-se que os visitantes circulem pelos quatro concelhos nas rotas existentes (bicicleta, pedestre ou de visitação aos museus).

--- Mencionou (JCF), que o ICNF pode ajudar com as imagens que possuem do PNSSM, disse ainda para se efetuar uma análise do que já existe para se capacitar o que falta comunicar.

--- (JJ) mencionou que a Quercus realizou um vídeo sobre o Parque Natural e tem o guião.

--- A representante da Entidade Regional do Turismo Alentejo/Ribatejo (CM), mencionou esta oportunidade de fazer um vídeo promocional contextualizando as pessoas na área do Parque Natural divulgando as atividades que se podem realizar, referiu que tem disponibilidade para ajudar no guião do vídeo.

--- A Senhora Diretora Regional da Conservação da Natureza e Florestas do Alentejo (OM), referiu que colocar imagens de fauna e flora é importante para alcançar outro público alvo específico (cientistas, especialistas nestas áreas).

--- (AP) sugeriu que o vídeo promocional do Parque Natural da Serra de São Mamede deve ser numa vertente turística, vídeo promocional do que é o Parque, sugeriu ao ICNF um guião do PNSSM, aos outros membros da Comissão solicitou contributos, pediu à técnica da Comissão de Gestão o envio de um ofício aos Municípios que compõem o PNSSM para recolha de sugestões sobre os valores que pretendem divulgar no vídeo promocional.

IV

APRESENTAÇÃO DO PROJETO "GUARDIÕES" - ALTERAÇÃO: PROJETO DE PARTICIPAÇÃO EM FEIRA - BURGUILLOS DEL CERRO

 Comissão de Gestão do Parque Natural da Serra de São Mamede

-----(AP) mencionou que se pretende começar por colocar os compostores nas Escolas, IPSS, Instituições e nos Bairros, trata-se de um processo evolutivo começando pela compostagem doméstica que pode evoluir para outros setores de compostagem.

----- VI -----

-----**OUTROS ASSUNTOS**-----

-----O presidente da Comissão (AP), entregou à Senhora Diretora do ICNF uma carta com o registo nº seiscentos e cinquenta oito, do dia trinta um de janeiro, da Senhora Maria José Ramiro Carrilho Miranda. Informou que nos próximos dias vinte cinco e vinte seis de março irá realizar-se Encontro Nacional de Cycling; no mês de julho dias um, dois e três realizar-se-á o 1.º Encontro Nacional da "Iris - Associação Nacional de Ambiente". Comunicou que pretende propor que as reuniões da Comissão se realizem em processo de rotatividade pelos quatros concelhos integrantes do Parque Natural da Serra de São Mamede. Por fim informou que a próxima reunião será realizada em Valência de Alcintara, na serra de Jola, mais propriamente em Aguas Claras.

----- Não havendo mais assuntos a tratar, deu-se por encerrada a reunião quando eram dezasseis horas e trinta minutos.

----- Para constar se lavrou a presente ata, que eu Sónia Manuela dos Santos Ribeiro, Técnica da Comissão de Gestão PNSSM, redigi e assino, de seguida ao Senhor Presidente da Comissão.

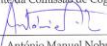
O Presidente da Comissão de Gestão do PNSSM,

 António Manuel Nobre Pita

A Técnica Superior,

 Sónia Manuela Ribeiro

02 de março 2022 Fls. 5

Fotos de reuniões da Comissão de Cogestão do PNSSM



Anexo 2



O presidente da Câmara Municipal de Arronches e a Comissão de Cogestão do Parque Natural da Serra de São Mamede têm o prazer de convidar V. Ex.ª para a sessão pública de apresentação do Modelo de Cogestão do PNSSM.

Dia 11 de fevereiro | 15h00
No Centro Cultural de Arronches, Câmara Municipal de Arronches

PROGRAMA

- 15h00 | Abertura e boas vindas pelo Senhor Presidente da Câmara Municipal de Arronches, João Crespo
- 15h15 | A Cogestão nas Áreas Protegidas, Diretora Regional da Conservação da Natureza e Florestas do Alentejo, Olga Martins
- 15h30 | O ponto de situação do modelo de Cogestão e apresentação do inquérito de opinião a atores locais no âmbito da valorização do PNSSM, Sónia Ribeiro
- 16h00 | Debate
- 16h30 | Encerramento da sessão pelo Presidente da Comissão de Cogestão do PNSSM, António Pita



A Comissão de Cogestão do Parque Natural da Serra de São Mamede tem o prazer de convidar V. Ex.ª para a sessão pública de apresentação do Modelo de Cogestão do PNSSM.

Dia 11 de fevereiro | 10h30
No edifício dos Paços do Concelho, Câmara Municipal de Castelo de Vide

PROGRAMA

- 10h30 | Abertura e boas vindas pelo Senhor Presidente da Câmara Municipal de Castelo de Vide, António Pita
- 10h45 | A Cogestão nas Áreas Protegidas, Diretora Regional da Conservação da Natureza e Florestas do Alentejo, Olga Martins
- 11h00 | O ponto de situação do modelo de Cogestão e apresentação do inquérito de opinião a atores locais no âmbito da valorização do PNSSM, Sónia Ribeiro
- 11h30 | Debate
- 12h00 | Encerramento da sessão pelo Presidente da Comissão de Cogestão do PNSSM, António Pita



O Presidente da Câmara Municipal de Marvão e a Comissão de Cogestão do Parque Natural da Serra de São Mamede têm o prazer de convidar V. Ex.ª para a sessão pública de apresentação do Modelo de Cogestão do PNSSM.

Dia 16 de março | 15h00
No Auditório da Quinta dos Olhos de Água, Marvão

PROGRAMA

- 15h00 | Abertura e boas vindas pelo Senhor Presidente da Câmara Municipal de Marvão, Luís Vitorino
- 15h15 | A Cogestão nas Áreas Protegidas, Diretora Regional da Conservação da Natureza e Florestas do Alentejo, Olga Martins
- 15h30 | O ponto de situação do modelo de Cogestão e apresentação do inquérito de opinião a atores locais no âmbito da valorização do PNSSM, Sónia Ribeiro
- 16h00 | Debate
- 16h30 | Encerramento da sessão pelo Presidente da Comissão de Cogestão do PNSSM, António Pita



A Presidente da Câmara Municipal de Portalegre e a Comissão de Cogestão do Parque Natural da Serra de São Mamede têm o prazer de convidar V. Ex.ª para a sessão pública de apresentação do Modelo de Cogestão do PNSSM.

Dia 11 de março | 15h00
No Centro de Congressos da Câmara Municipal de Portalegre

PROGRAMA

- 15h00 | Abertura e boas vindas pela Senhora Presidente da Câmara Municipal de Portalegre, Fernelinda Carvalho
- 15h15 | A Cogestão nas Áreas Protegidas, Diretora Regional da Conservação da Natureza e Florestas do Alentejo, Olga Martins
- 15h30 | O ponto de situação do modelo de Cogestão e apresentação do inquérito de opinião a atores locais no âmbito da valorização do PNSSM, Sónia Ribeiro
- 16h00 | Debate
- 16h30 | Encerramento da sessão pelo Presidente da Comissão de Cogestão do PNSSM, António Pita



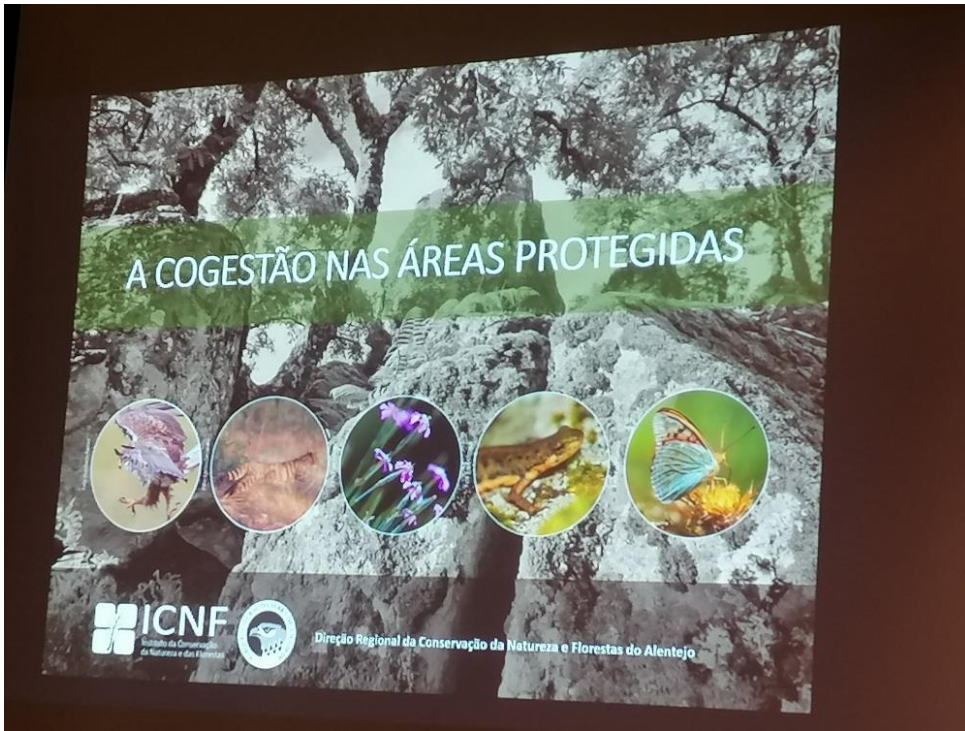

Anexo 3

MEMORANDO DE ENTENDIMENTO

Declaração de Compromisso de Consórcio

Entre:

O **Instituto Politécnico de Portalegre**, pessoa coletiva n.º 600028348, com sede na Praça do Município n.º 11, 7300-110, Portalegre, neste ato representada pelo seu Presidente, Luís Loures;

O **Município de Castelo de Vide**, pessoa coletiva n.º 506796035, com sede na Rua Bartolomeu Álvares da Santa, 7320-117 Castelo de Vide, neste ato representado pelo seu Presidente, António Manuel das Neves Nobre Pita;

O **Instituto da Conservação da Natureza e Florestas, I.P.** (ICNF), pessoa coletiva n.º 510342647, com sede na Avenida da República, n.º 16, 1050-191 Lisboa, neste ato representado pela Diretora Regional da Conservação da Natureza e Florestas do Alentejo, Olga Cristina Carrasco Martins;

O **Ayuntamiento de Cáceres**, CIF: P1003800H, com sede na Plaza Mayor 1, 10003 Cáceres (Espanha), neste ato representado pelo Vereador de Turismo, Inovação, Desenvolvimento Tecnológico e Transparência, Jorge Villar Guijarro;

O **Ayuntamiento Valência de Alcântara**, CIF: P1020700I, com sede na Plaza de la Constitución, 1. 10500 Valência de Alcântara (Espanha), neste ato representado pelo seu Presidente, Alberto Piris Guapo;

O **Município de Arronches**, pessoa coletiva n.º 501155996, com sede na Praça da República, 7340-012 Arronches, neste ato representado pelo seu Presidente, João Carlos Ventura Crespo;

O **Município de Marvão**, pessoa coletiva n.º 501170162, com sede no Largo de Santa Maria, 7330-101 Marvão, neste ato representado pelo seu Presidente, Luís António Abelho Sobreira Vitorino;

O **Município de Portalegre**, pessoa coletiva n.º 501143718, com sede na Rua Guilherme Gomes Fernandes, 7300-186 Portalegre, neste ato representado pela sua Presidente, Fermelinda de Jesus Pombo Carvalho;

A **Entidade Regional do Turismo Alentejo, E.R.T.**, pessoa coletiva n.º 508817897, com sede na Rua dos Infantes, 12 - Apartado 335, 7800-495 Beja, neste ato representado pelo seu Presidente, Vítor Fernandez da Silva;

A **Agência Regional de Promoção Turística do Alentejo**, pessoa coletiva n.º 506829987, com sede na Rua Manuel Baptista Reis, 7570-284 Grândola, neste ato representado pelo seu Presidente, Vítor Fernandez da Silva;

A **Comissão de Cogestão do Parque Natural da Serra de São Mamede**, um órgão próprio do Modelo de Cogestão que funciona junto da Área Protegida, com funções de natureza operativa, previstas ao abrigo do Decreto-Lei n.º 116/2019, de 21 de agosto, neste ato representado pelo seu Presidente, António Manuel das Neves Nobre Pita;

O **Instituto de Ciências Sociais da Universidade de Lisboa**, pessoa coletiva n.º 506101347, com sede na Avenida Professor Aníbal de Bettencourt, 9, 1600-189 LISBOA, neste ato representado pela Investigadora Principal, Luisa Schmidt;

A **ADENEX - Asociacion para la Defense de La Naturaleza Y Recursos de Extremadura**, pessoa coletiva CIF: B06385314, com sede na Plaza de Santo Angel, 1, 06800 Mérida (Espanha), neste ato representada pelo membro do Conselho Diretivo; Jorge Veja Almendral;

A **Associação Rede de Judiarias de Portugal**, pessoa coletiva n.º 509801811, com sede Praça da República 16, 6250-034 Belmonte, neste ato representado pelo seu Vice-Presidente, António Manuel das Neves Nobre Pita;

A **Red de Juderías de España – Caminos de Sefarad**, CIF: G17565318, com sede Plaza de Maimónide 14003 Córdoba (Espanha), neste ato representada pela sua Secretária Executiva, Marta Puig Quixal;

A **Embaixada de Israel em Portugal**, pessoa coletiva 900229950, com sede Rua António Enes, 16 4.º, 1050-025 Lisboa, neste ato representada pelo seu Embaixador, Dor Shapira;

A **Quercus – Associação Nacional de Conservação da Natureza**, pessoa coletiva n.º 501736492, com sede no Centro Associativo do Calhau - Bairro do Calhau - Parque Florestal de Monsanto 1500-045 Lisboa, neste ato representada pela sua Presidente Maria Alexandra Santos de Azevedo;

A **Hablame de Sefarad**, CIF: B98090624, com sede na Plaza Gerardo Salvada Y Moros, 46988 Valência (Espanha), neste ato representada pelo Fundador, Walter Wascier;

O **Observatório da Língua Portuguesa (OLP)**, pessoa coletiva n.º 508624207, com sede Campo Grande 376, 1749-024 Lisboa, neste ato representado pelo Membro do Conselho Diretivo, Luísa Moreira;

A **Cabeçudos - Cabeças com Ideias, Unipessoal Lda.**, pessoa coletiva n.º 509597289, com sede na Rua de S. José, 3, 7320-438 Castelo de Vide, neste ato representada pelo seu Diretor, Rui Andrade;

A **Associação para Costumes Futuros - Propósito Inadiável**, pessoa coletiva n.º 513016430, com sede na Rua Sequeira Sameiro, 7320-128 Castelo de Vide, neste ato pelo seu Presidente, Altino Barradas;

A **CIMAA – Comunidade Intermunicipal do Alto Alentejo**, pessoa coletiva n.º 509020690, com sede Praça do Município 10, 7300-110 Portalegre, neste ato representada pelo seu Presidente, Hugo Hilário; e,

A **Fundação Inatel**, pessoa coletiva n.º 500122237, com sede Calçada de Santana 180, 1169-062 Lisboa, neste ato representada pelo seu Presidente, Francisco Caneira Madelino;

Celebram o presente **Memorando de Entendimento**, declarando de forma expressa e inequívoca a constituição de Consórcio que se rege pelas seguintes cláusulas:

Anexo 4



Anexo 5

Eixos Estratégicos	objetivos	atividades a desenvolver	indicadores	Número de indicador de realização obrigatório	meta	recursos financeiros (s/IVA)	prazo de execução	prioridade	responsável pela ação	Departamento Responsável (Municípios)	Observações
Eixo A - Comunicação e promoção de identidade											
A.1. Conhecer no âmbito da sensibilização/ comunicação o capital natural e cultural existente na área protegida											
		A.1.1 Levantamento exaustivo dos painéis do PNSSM existentes no concelho, relativamente a esta área protegida/			4				CM Marvão, Arronches, Castelo de Vide, Portalegre/ICNF/Técnica		Contributos CM Marvão
A.2. Elaborar materiais promocionais e informativos											
		A.2.3. Editar guias temáticos (fauna, flora, micobiota e geodiversidade), bilingues (português e inglês)	N.º exemplares	3	4x200	20 000,00 €	Maio Executado		Universidade de Évora		Contributo ICNF - ALT20-14-2019-01 - Centro de Interpretação e Portas de entrada do PNSSM
		A.2.4. Editar <i>newsletter online</i> sobre os trabalhos realizados no âmbito da gestão	N.º de exemplares	3	4				Técnica da CC/ICNF/ IPP		Contributos ICNF
		A.2.5. Editar vídeos curtos para apoio à divulgação do PNSSM	N.º de exemplares		6				ICNF		Contributos ICNF
		A.2.6. Editar vídeo promocional das áreas montanhosas do Alto Alentejo (a incidir nos concelhos que constituem o PNSSM)	CIMAA	RAMSAT-Interreg Europe			EM EXECUÇÃO		CIMAA		Contributo CIMAA - Aguardar aprovação da reprogramação do projeto - passa plano de atividades de 2022
		A.2.7. Execução de roll up promocional (4 um para cada Autarquia), ser utilizado para participação em eventos	Nº de roll up	3					Entidades Regional de Turismo Alentejo/Ribatejo		Contributos ERT
		A.2.8 - Plano de comunicação/promoção do PNSSM, em particular nas redes sociais (elaboração de conteúdos)							Instituto Politecnico de Portalegre		Contributos IPP
		A.2.9 - Criação de um Site		3		1			IPP / Municípios		Contributo Município de CV
A.3. Eventos											
		A.3.1. Ciclo de webinars sobre o PNSSM	N.º de eventos		4		EM EXECUÇÃO		ICNF		Contributos ICNF
		A.3.2. Dia Aberto do Parque Natural da Serra de São Mamede	Data do evento		Abril		EXECUTADO		ICNF		Contributos ICNF
		A.3.3. Participação com stand promocional em eventos regionais/nacionais	Nº eventos	3	4		EM EXECUÇÃO		Entidades Regional de Turismo Alentejo/Ribatejo Técnica da Comissão		Contributos ERT - participação em 4 (um em cada concelho) eventos que se realizem na área do PNSSM - como experiência piloto
		A.3.4 Seminário/evento dedicado ao tema "Turismo Ambiental e Sustentabilidade no PNSSM"	Nº eventos		1				Instituto Politecnico de Portalegre		Contributos IPP
		A.3.5 Atividades de Padel e canoagem com escolas do concelho			11				Município de Portalegre		Contributos do Município de Portalegre
		A.3.6 Promoção desportiva dos Caminhos pedestres (promoção junto das associações desportivas, escolas e turismo senior)			11				Município de Portalegre		Contributos do Município de Portalegre
		A.3.7. Concurso de Fotografia no PNSSM			11	1			Associação Lugares da Serra Alentejana		Contributos Associação Lugares da Serra Alentejana
Eixo B- Desenvolvimento sustentável e valorização do território											
B.1. Criar e promover a manutenção de uma rede de infraestruturas de apoio ao turismo e lazer											

	B.1.1 - Sistema de informação/realidade aumentada nos percursos pedestres do PNSSM através de QR code (permite também monitorizar os utilizadores);			6					Instituto Politécnico de Portalegre		Contributos IPP
B.2. Melhorar a sinalética do PNSSM e delimitar e sinalizar os percursos pedestres existentes											
	B.2.1. Levantamento do estado da sinalização dos percursos	Data final dos trabalhos		5	Dezembro						Contributos ICNF
	B.2.2. Renovação e atualização dos painéis do PNSSM existentes			5					ICNF		Contributos CM Marvão, Castelo de Vide, Arronches e Portalegre
	B.2.3. Criação de nova sinalética para o PNSSM ** Ver Observações			5					ICNF		Contributos CM Marvão - Há necessidade de afirmar a existência do PNSSM, muitos turistas percorrem o Parque e não se apercebem que se trata de uma área protegida.
B.3. Implementar rede de monitorização de visitantes											
	B.3.1. Instalação de sistema de contabilização de visitantes nos percursos	N.º de percursos com contadores		6	6						Contributos ICNF
	B.3.2. Criar portas de entrada no concelho de Arronches			1	1				CM Arronches		Contributos CM Arronches
B.4. Promover a adesão à marca Natural.PT											
	B.4.1. Reunir com potenciais empresas para adesão à marca	Data de apresentação de relatório		9	Janeiro				ICNF/ CM Marvão		Município de Marvão propõe-se colaborar na promoção da marca junto das empresas sediadas no concelho
Eixo C- Sensibilização, capacitação e envolvimento dos atores chave											
C.1. Promover a gestão participativa no desenvolvimento do modelo de cogestão											
	C.1.1 - Mobilizar a bolsa de voluntariado do IPP para ações/atividades no/sobre o PNSSM.			11					Instituto Politécnico de Portalegre		Contributos IPP
C.2. Aprovar o plano de cogestão da área protegida e respetivo financiamento											
	C.2.1. Elaborar o plano de cogestão	Data			Novembro						Contributos ICNF
	C.2.2. Efetuar a consulta pública de proposta do plano de cogestão	Data			Dezembro						Contributos ICNF
C.3. Promover ações de formação para capacitação dos atores chave, de forma a compatibilizar as atividades socioeconómicas com os objetivos de conservação da natureza											
	C.3.1. Organizar sessões no campo para interessados (mediante inscrição), para assistir ou participar na colheita da cereja e na apanha da castanha			12	junho e novembro				AADP		Contributos AADP
C.4. Educação Ambiental											
	C.4.1. Implementar o "Projeto um Parque na escola" (webinar)	N.º sessões		14					ICNF		Contributos ICNF
	C.4.2. Visitas guiadas com escolas ao PNSSM para conhecimento valores naturais, património	N.º sessões		14					ICNF/ Municípios		Contributos ICNF
	C.4.3. Acções de reflorestação com as escolas, reflorestar os "Soutos" do concelho			15					CM Marvão / ICNF/ Técnica		Contributos CM Marvão
	C.4.4. Ações de formação no âmbito das boas práticas agrícolas - desenvolver ações de formação junto dos agricultores do PNSSM transmitindo-lhes conhecimento sobre melhores práticas agrícolas e sustentáveis			15					CM Marvão / ICNF/ Técnica		Contributos CM Marvão

		C.4.5. Formações de saber-fazer desenvolver ações de formação de artes e ofícios tradicionais (ex: Cestaria em madeira de castanho)		15					CM Marvão		Contributos CM Marvão
		C.4.6. Caminhada no Parque Natural			1		maio		Quercus		Contributos da Quercus
		C.4.7. Saída de campo "À descoberta da Serra de São Mamede"			1		novembro		Quercus		Contributos da Quercus
		C.4.8. Promover sessões nas Escolas " Viver e visitar PNSSM"		14	8				AADP/ Quercus?		Contributos AADP
		C.4.9. Realização de Ações de Limpeza na Serra de São Paulo e Albufeira de Póvoa e Meadas		15	2				CM Castelo de Vide/Técnica		Contributos CM Castelo de Vide
		C.4.10. Ações de Reflorestação na Serra de São Paulo		15	1				CM Castelo de Vide/Técnica		Contributos CM Castelo de Vide
		C.4.11. Promoção dos Caminhos pedestres do PNSSM - Arronches							Cm Arronches		
		C.4.12. Caminhadas temáticas comentadas e regulares pelos percursos do PNSSM		11					IPP / Municipios		Contributos do IPP e Município de Portalegre
		C.4.13. Ações de manutenção e limpeza concertadas com os Centros de Emprego, integrado em ações de formandos que poderiam ser orientados na temática ambiental		15	1				Município de Portalegre		Contributos Município de Portalegre

Anexo 6



Anexo 7



Anexo 8



Anexo 9



Nota: toda a documentação de informação e de realização das ações aqui expressa pode ser consultada em: <https://www.cm-castelo-vidé.pt/menu/677/comissao-de-cogestao-do-parque-natural-da-serra-de>